

Aanleg van Wavin Tigris leidingen

Toepassingsgebied:

- ⊙ Koud tapwater
- ⊙ Warm tapwater en circulatieleidingen
- ⊙ Radiatoraansluitingen
- ⊙ Vloerverwarming
- ⊙ Alle waterkwaliteiten tot 1,0 MPa/70° C (CV: 80/60°C)

⊙ Algemeen

De Wavin Tigris buis bestaat uit een kern van Aluminium met aan weerszijden een kunststof laag. Door de isolerende kunststof lagen kan Wavin Tigris niet gebruikt worden als aardingsleiding.

De buis kan gemakkelijk gebogen worden met de hand, voor korte bochten moet een buigveer of buigtang gebruikt worden. De buis blijft vormvast en springt na het buigen niet terug. Een geknikt of plat stuk buis moet daarom verwijderd worden. De verbindingen tussen Wavin Tigris buizen worden gemaakt met kunststof persfittingen die voorzien zijn van een roestvast stalen pershuls. De huls is voorzien van een inspectievenster waardoor de insteeklengte van de leiding gecontroleerd kan worden. De afdichting vindt plaats door een O-ring, na het insteken van de buis is de verbinding al waterdicht. De persing zorgt voor trekvastheid.

De kunststof fittingen kunnen spanningscorrosie vertonen als zij in aanraking komen met bouwschuim en vloeibare pakking op basis van methacrylaat, isocyaan en cyanoacrylaat of bij sommige glijmiddelen en oplosmiddelen. Voor overgang naar andere materialen of het aansluiten van appendages worden messing draadfittingen gebruikt.

⊙ Buigen van Wavin Tigris buis

Het buigen van de buis kan met en zonder buigveer gebeuren. Een geknikt buisstuk dient verwijderd te worden omdat ter plaatse van de knik mogelijk ontoelaatbare vloeit van het materiaal is opgetreden. Bij gebruik van een buigveer kan een kortere buigstraal aangehouden worden. Als men in een leidingtraject een expansiebocht toepast, dan moet een buigbeenlengte

Benodigheden:

- ⊙ Pijpsnijder
- ⊙ Tigris kalibreerdoorn
- ⊙ Persgereedschap
- ⊙ Steeksleutel
- ⊙ PTFE Afdichttape

aangehouden worden, afhankelijk van de te verwachten uitzetting. Deze uitzetting is afhankelijk van de leidinglengte en te verwachten temperatuursverandering. Als de verplaatsing bepaald is kan aan de hand van afbeelding 2 de minimale buigbeenlengte vastgesteld worden.

Afmeting Da x s mm	Buigradius met hand mm	Buigradius met buigveer mm
14 x 2,0	5 x Da ≈ 70	4 x Da ≈ 56
16 x 2,0	5 x Da ≈ 80	4 x Da ≈ 64
20 x 2,25	5 x Da ≈ 100	4 x Da ≈ 80
25 x 2,5	5 x Da ≈ 125	4 x Da ≈ 100
32 x 3,0	–	–
40 x 4,0	–	–
50 x 4,5	–	–

Afb. 1 Minimale buigradius van Wavin Tigris.

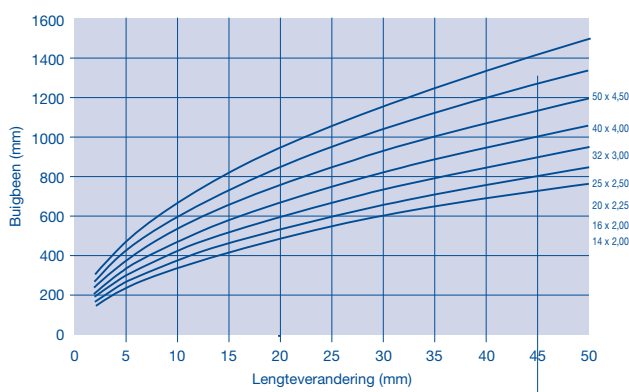

Afb. 2 Bepaling van de buigbeenlengte bij Wavin Tigris.

WERKINSTRUCTIES

⊙ Bevestiging

Bij gebeugelde leidingen plaatst men één vastpunt op elke rechte leiding, meestal in het midden. De vastpunten worden op de buis gezet, niet direct naast een fitting. De overige beugels dienen glijbeugels te zijn zodat de leiding vrij kan bewegen bij uitzetting en krimp. Bij richtingsveranderingen dient voldoende ruimte achter de bochten of T-stukken aanwezig te zijn om de lengte verplaatsing van de rechte leiding mogelijk te maken.

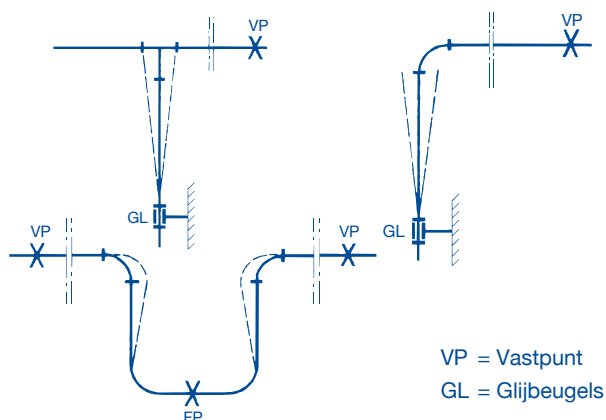

Afb. 3 Vastpunt - en glijbeugels.

Bij zeer lange rechte leidingen of gefixeerde eindpunten kunnen expansiebochten toegepast worden. In het algemeen is het ruim voldoende de lengte van de buigbenen van een expansiebocht gelijk te kiezen aan de beugelafstand. Bij zeer grote afstanden en grote temperatuurverschillen dient een controleberekening te worden uitgevoerd.

buismaat	beugelafstand weggewerkt	beugelafstand opbouw (25.D)
14	0,80 m	0,35 m
16	1,00 m	0,40 m
20	1,20 m	0,50 m
25	1,50 m	0,60 m
32	1,50 m	0,80 m
40	1,80 m	1,00 m
50	1,80 m	1,25 m
63	2,00 m	1,50 m

Afb. 4 Beugelafstand voor Wavin Tigris buizen.

De wand waarop de beugels bevestigd worden dient stevig genoeg te zijn voor het dragen van de leiding gevuld met water. Zo nodig kan een kortere beugelafstand toegepast worden of kan bij een zwakke ondergrond een rails of plank aangebracht worden waarop de beugels bevestigd kunnen worden.

Afmeting buis	Gewicht buis	Gewicht buis + Water	Gewicht buis + Water + Iso 9 mm	Gewicht buis + Water + Iso 13
mm mm	kg/m	kg/m	kg/m	kg/m
14 x 2,00	0,083	0,162	-	-
16 x 2,00	0,095	0,202	0,232	0,250
20 x 2,25	0,138	0,330	0,364	0,384
25 x 2,50	0,220	0,558	0,596	0,620
32 x 3,00	0,340	0,942	0,988	1,012
40 x 4,00	0,605	1,605	-	-
50 x 4,50	0,840	2,480	-	-

Afb. 5 Gewicht van Wavin Tigris.

In betonvloeren en -wanden kunnen de uitzettingskrachten opgenomen worden door het omringende beton. De daarbij optredende krachten zijn zo laag dat geen lengteveranderingen optreden. Het verdient aanbeveling op de plaats waar de leiding uit het beton komt, de buis te beschermen met isolatie zodat er geen hoge spanningen op de buis ontstaan bij dwarskrachten.

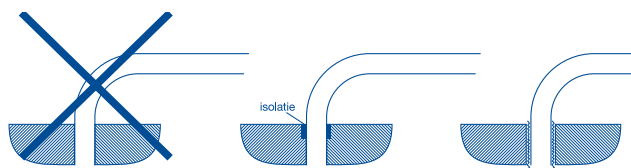

Afb. 6 Het beschermen van uit de wand of vloer komende leidingen.

In principe kunnen de leidingen dus zonder ommanteling in het beton gelegd worden; wel moet er op worden toegezien dat de leidingen niet beschadigen als gevolg van de stortwerkzaamheden.

Indien men daarom alsnog een mantelbuis toepast, dient men wel rekening te houden met lengteveranderingen. Bij richtingveranderingen dient men een zodanige isolering aan te brengen dat de uitzetting in de isolatie kan plaats vinden (isolatiedikte = 1,5 x te verwachten expansie).

Bij bepleisterde muren waarin leidingen lopen (bijvoorbeeld in gefraaide sleuven), is het pleisterwerk meestal niet sterk genoeg om de uitzettingskrachten op te vangen. De leidingen dienen dan te worden voorzien van een mantelbuis en bij richtingverandering dient voldoende ruimte aangebracht te worden om de uitzetting op te vangen.

⌚ Maken van de verbindingen

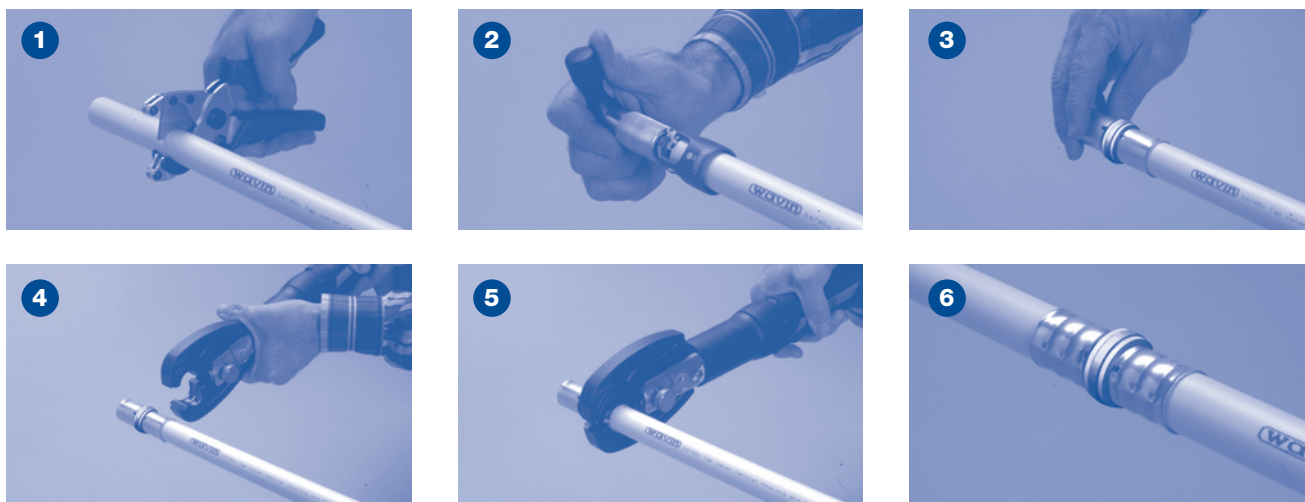

Na aanleg is een leiding moeilijk schoon te krijgen, probeer daarom te voorkomen dat de binnenzijde van de leiding vuil wordt.

- 1] Snij de buis haaks af met behulp van een tang of pijpsnijder.
- 2] Maak de buis rond met de Wavin Tigris kalibreerdoorn, hierbij wordt meteen de binnenkant van de buis afgebraamd en aangeschuind. Draai de kalibreerdoorn draaiend in tot de aanslag, maak tenminste 1 volledige omwenteling met de kalibreerdoorn en trek deze met een draaiende beweging uit. Controleer de lengte van de inwendige aanschuining: minimaal 1 mm bij 16 - 25 mm en minimaal 2 mm bij 32 - 50 mm.
- 3] Druk de buis tot de aanslag in de fitting en controleer de insteeklengte door het venster in de huls. Geen glijmiddel gebruiken.
- 4] Plaats de bek van de perstang over de metalen huls direct naast de PPSU fitting.
- 5] Voer de persing uit. Pas als de bek geheel gesloten is kan de bek verwijderd worden.
- 6] De rillen in de metalen huls garanderen de trekvastheid.

Opn: Na het persen mag de Wavin Tigris buis niet ten opzichte van de fitting gedraaid worden.

Voor het persen wordt geadviseerd Wavin persgereedschap te gebruiken. Een aantal andere fabrikant perstangen kunnen eveneens gebruikt worden, raadpleeg daarvoor uw Wavin vertegenwoordiger.

De persbek dient schoon en onbeschadigd te blijven. Indien de persrillen op de pershuls niet diep genoeg zijn gevormd is onderhoud aan perstang en/of persbek nodig.

Voorkom beknelde vingers. Zorg dat er tijdens het persen geen lichaamsdelen in de buurt van de persbek zijn. Leer de werkwijze aan waarbij één hand de tang bedient en de andere hand de buis vasthoudt.

Muurplaten, draadfittingen

Montage van een muurplaat:

- ⌚ Bevestig de muurplaat stevig aan de wand, zorg dat er voldoende ruimte beschikbaar blijft voor de perstang.
- ⌚ Maak de verbinding aan de Wavin Tigris buis zoals boven beschreven.
- ⌚ Voorzie de buitendraad van de kraan ruimschoots van PTFE Afdichttape tape en draai deze met de hand in de binnendraad van de muurplaat. Draai de kraan nadat deze handvast is aangedraaid met een steeksleutel maximaal 2 slagen na. Draai de kraan niet terug, dit kan lekkage veroorzaken.

Montage van een draadfitting:

- ⊙ Voorzie de buitendraad ruimschoots van PTFE Afdichttape tape en draai de beide schroeffittingen met de hand in elkaar. Draai de verbinding nadat deze handvast is aangedraaid met een steeksleutel maximaal 2 slagen na. Draai de fittingen niet terug, dit kan lekkage veroorzaken.
- ⊙ Maak de verbinding aan de Wavin Tigris buis zoals boven beschreven.
- ⊙ Na het persen mag de Wavin Tigris buis niet gedraaid worden.

Het gebruik van vloeibare pakking in plaats van PTFE Afdichttape tape is toegestaan. Let er daarbij op dat geen vloeibare pakking op de kunststof fittingen terecht komt.

⊙ Isolatie, mantelbuis

Leidingen voor koud drinkwater dienen beschermd te worden tegen warmte, de temperatuur van het water dient beneden 25° C te blijven. Dat betekent voldoende afstand houden tot warmtebronnen als warmwaterleidingen, vloerverwarming, radiatoren, zoninstraling e.d. In geval van twijfel dient de leiding geïsoleerd te worden. Isolatie kan ook nodig zijn om condensvorming te voorkomen. Wavin Tigris is volledig bestand tegen condenswater, maar vaak zal afdruiwend condenswater hinder of schade op andere plaatsen veroorzaken. Om condens te voorkomen moet isolatie met een dampdichte buitenlaag aangebracht worden. In gesloten schachten is de condensvorming in het algemeen zeer gering in verband met de beperkte mogelijkheid van toevoer van waterdamp. Ook op een in de muur gewerkte leiding met weinig dekking kan condensvorming optreden.

Situatie	Vereiste isolatiedikte
Buisleiding op de wand in niet verwarmde ruimten (bijvoorbeeld kelders)	4 mm of mantelbuis
Buisleiding in schacht, zonder warmtegevend buisleidingen	4 mm of mantelbuis
Buisleiding in muursleuf	4 mm of mantelbuis
Buisleiding in afwerklaag	4 mm of mantelbuis
Buisleiding in verwarmde ruimte	9 mm

Warmwaterdistributie-leidingen worden normaliter niet geïsoleerd om zo snel mogelijk het water na gebruik af te laten koelen. Warmwatercirculatieleidingen moeten geïsoleerd worden met isolatiemateriaal met een dikte minimaal gelijk aan de buisdiameter.

warmtegeleidings coëff. β (W/m.K)	buitendiameter buis (mm)					
	16	20	25	32	40	50
0,025	11/38	11/42	12/49	17/66	18/76	24/98
0,030	15/46	15/50	18/61	23/78	24/88	32/114
0,035	20/56	20/60	25/75	30/92	35/110	41/132
0,040	26/68	26/72	35/95	38/108	44/128	51/152
0,050	44/104	44/108	50/125	59/150	65/170	77/204

Afb. 10 Vereiste minimum isolatiedikte bij warmwater-circulatieleidingen en verwarmingsleidingen met de bijbehorende buitendiameter (mm).

⊙ Afpersen

Elke Tigris leiding moet na aanleg en voor ingebruikname worden afgeperst, dit kan met drinkwater of met lucht gebeuren. Bij afpersen met water mag bij een hogere druk worden afgeperst waardoor kleine lekkages sneller gevonden worden. Als de leiding na het afpersen pas later in gebruik wordt genomen (na vier weken), dan moet het water na het afpersen verwijderd worden om bacteriegroei te voorkomen. Omdat het volledig verwijderen van water zeer lastig is, wordt in dat geval meestal gekozen voor afpersen met lucht. Er kan alleen aanspraak op Wavin garantie gemaakt worden indien aantoonbaar goed is afgeperst, bij voorbeeld met behulp van een afpersprotocol (zie handboek Wavin Tigris K1).

Het afpersen van in te storten of aan te smeren leidingen of leidingen die weggewerkt worden, moet gebeuren voordat deze onbereikbaar worden.

◀ Afb. 9 Vereiste isolatiedikte ter voorkoming van condensvorming bij een gemiddelde watertemperatuur van 10° C.

Wavin Nederland B.V.

J.C. Kellerlaan 8 | Postbus 5 | 7770 AA Hardenberg | T. +31 (0)523 288 165 | F. +31 (0)523 288 587 | info@wavin.nl

Connect to better op www.wavin.nl